

Hoe komt deze eruit te zien?

In onderstaande afbeelding hieronder zie je het eindresultaat van de Verona.

- | | |
|--------------------------|--------------------------|
| 1 U-profiel (15.15.15.2) | 5 Vaste wand bevestiging |
| 2 Rail | 6 Geleiding |
| 3 Railhouder | 7 Wielen |
| 4 Stoppers | 8 Uitvalbeveiliging |

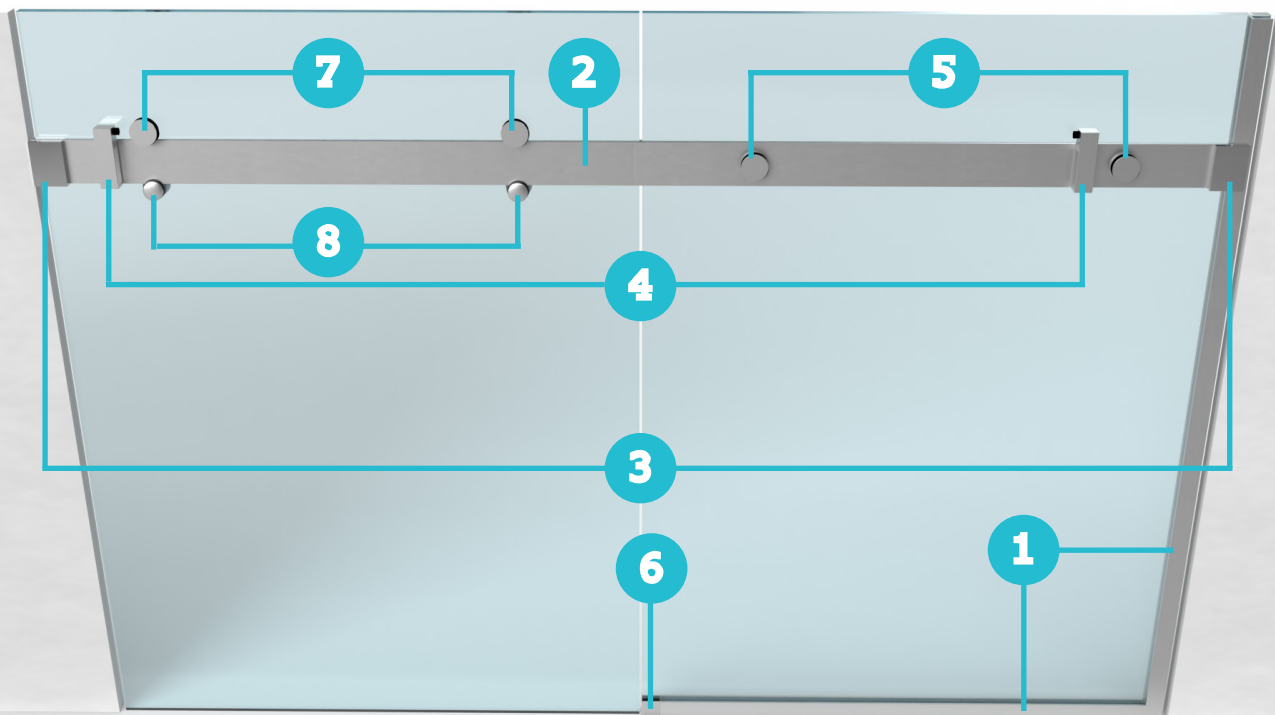

⊗ Wat heb ik nodig?

Bekijk hieronder welke gereedschappen je nodig hebt om het systeem in elkaar te zetten.



⊗ Inhoud pakket

Bekijk hieronder de inhoud van het pakket. Tel voor de zekerheid altijd de onderdelen na. Mis je iets? Laat het ons dan weten.

Inbussleutel

2 stuks 1 stuk



2 stuks



2 stuks



1 stuk

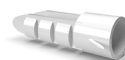

1 stuk



1 U-profiel
1 stuk

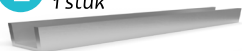

2 Rail
1 stuk



3 Railhouder
2 stuks



4 Stopper
2 stuks

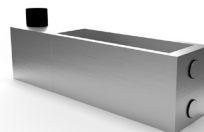

5 Vaste wand bevestiging
2 stuks



6 Wit blokje
Hoort bij geleiding



7 Geleiding
1 stuk

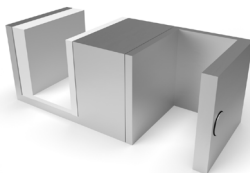

8 Wielen
2 stuks



9 Uitvalbeveiliging
2 stuks



1 Stap 1: U-profiel(en) plaatsen

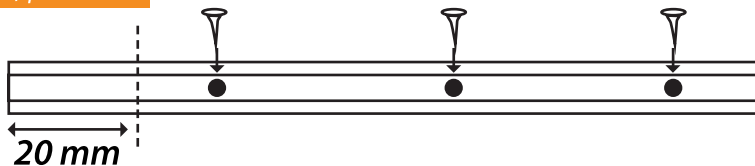

Het U-profiel dient op maat gezaagd te worden en dient 20 mm korter te worden dan de breedte van de vaste glazen douchewand. Dit in verband met het geleidingsblok dat aan het uiteinde van het U-profiel bevestigd wordt. Nadat je het U-profiel op maat hebt gezaagd kun je deze afbramen (het zachter maken van de randen met een afbraammes). Het geleidingsblok ondersteunt de schuifbare wand bij het openen en sluiten van de schuifwand. Het geleidingsblok komt bij de overgang van deur en wand te zitten.

Bevestig het U-profiel op de vloer met lijm/kit of schroef deze vast met schroeven (4x30 met een plug van 5 in RVS). Het U-profiel voor tegen de muur wordt bij stap 3 geplaatst. Zorg er bij het schroeven voor dat je de gaten eerst in het U-profiel voorboort en deze gaten aftekent op de vloer. Zo weet je zeker dat het U-profiel op de juiste plaats komt te zitten.

2 Stap 2: Rail op lengte zagen

De rail wordt altijd iets groter geleverd en dient dus nog op maat gezaagd te worden. Meet op wat de lengte van de rail moet worden door met een meetlint van muur naar muur te meten en hier in totaal 25 mm speling vanaf te halen.

De speling is voor de railhouders die aan beide uiteinden van de rail komen te zitten. Met deze railhouders wordt de rail aan de muur bevestigd.

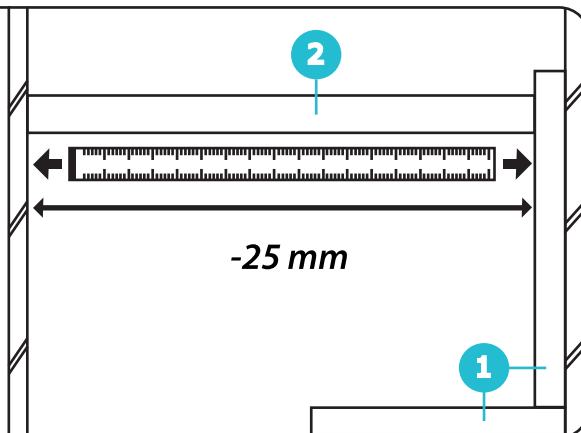

3 **Stap 3:** Vaste wand tijdelijk plaatsen

Leg 2 glasblokjes in het U-profiel dat op de grond gemonteerd is. Leg de glasblokjes schuin in het U-profiel, zoals op de afbeelding hiernaast is weergegeven. De glasblokjes komen +/- 10 cm vanaf de uiteinden van het U-profiel naar binnen toe te liggen.

Zet de glazen vaste wand tijdelijk in het U-profiel. Meet nu vanaf de bovenkant van het U-profiel dat op de vloer bevestigd is naar de bovenkant van de vaste wand. Zo weet je welke lengte het U-profiel voor de muur moet krijgen. Haal de glazen vaste wand weer uit het U-profiel.

Zaag nu het U-profiel op de afgemeten lengte en plaats het U-profiel voor de muurzijde op dezelfde manier als het U-profiel voor op de grond. Nu kun je de vaste wand weer tijdelijk plaatsen in de U-profielen.

1 **Bovenaanzicht**

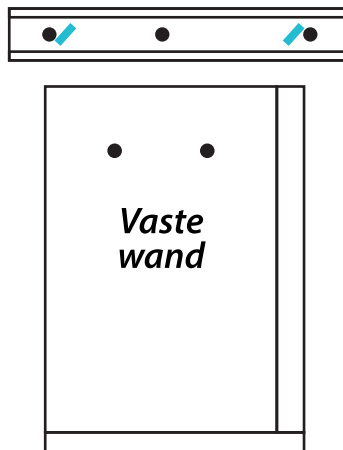

4 **Stap 4: Muurbevestiging en rail aftekenen en boren**

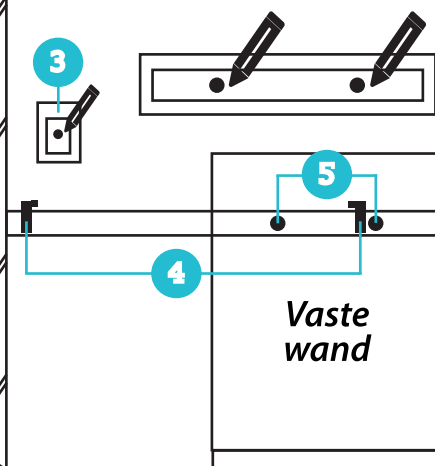

De railhouder bevat een muurbevestiging (het kleinere blokje dat in de railhouder zit). Met de muurbevestiging wordt de rail uiteindelijk aan de muur bevestigd. Monteer de railbevestiging aan de rail met de inbusleutel. Houd de rail met de railhouder op de plaats waar deze bevestigd zal worden (dit is af te lezen aan de sparingen in de vaste wand) en zet een streepje aan de bovenkant van de railbevestiging. Doe dit aan beide kanten. Teken ook de bevestigingsgaten van het vaste paneel af op de rail. Haal vervolgens de rail met de railhouder weer weg.

Nu kun je aan de hand van de getekende streepjes de railhouder met de muurbevestiging erin op de juiste plaats terugzetten en aftekenen op de muur. Boor de afgetekende gaten voor in de muur. Boor vervolgens de gaten in de rails en schroef de muurbevestiging op de juiste plaats vast op de muur, gebruik hierbij de meegeleverde muurpluggen. Mochten de meegeleverde muurpluggen niet voldoen, gebruik dan bij voorkeur plug 6 en schroef 4,5 x 40mm.

5 Stap 5: Rail aan de vaste wand monteren

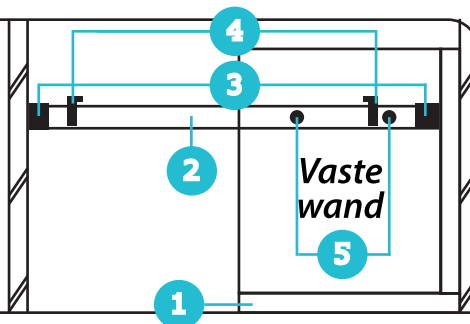
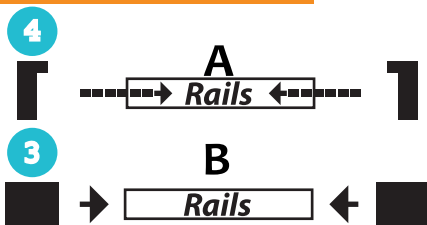

A: Voordat je de rail bevestigt, schuif je eerst de stoppers op de rail met het rubberen gedeelte naar zowel de boven- als de buitenzijde wijzend. De stoppers dienen voor bescherming van de glazen schuifwand bij openen en sluiten van de glazen deur.

B: Nu kun je de rail met een inbussleutel aan de vaste wand bevestigen met de vaste wand bevestigingen. Bevestig ook de railhouder aan de rail met een inbussleutel en bevestig de railhouder aan de muurbevestiging. De rail hangt nu vast aan zowel de muur als het vaste paneel.

6 Stap 6: Wielen en uitvalbeveiliging bevestigen

Bevestig aan het uiteinde van de vaste wand aan de niet muurzijde het geleidingsblok met een inbussleutel met de geleider (het witte blokje) aan de binnenzijde van de douche.

Deze kun je eenvoudig aandraaien met een platkop schroevendraaier. Monteer vervolgens de wielen aan de glazen schuifdeur met een inbussleutel. Hang nu voorzichtig de glazen deur met de wielen op de rail, waarbij het paneel in de geleider valt, zodat deze ondersteund wordt bij het openen en sluiten.

Bevestig nu met een passende inbussleutel de uitvalbeveiliging onder de rail. De uitvalbeveiliging zorgt ervoor dat de deur niet los kan schieten van de rail.

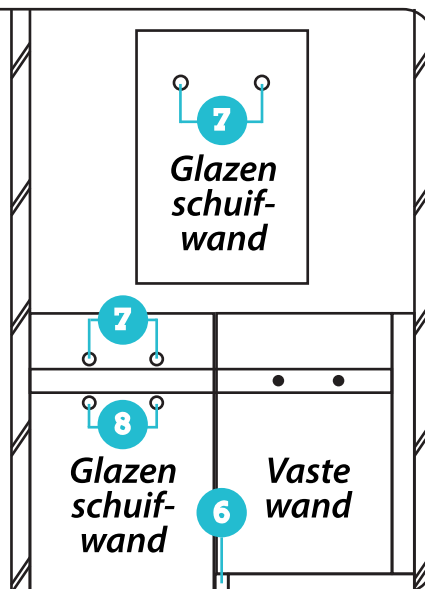

7 **Stap 7:**
Afkitten vaste wand

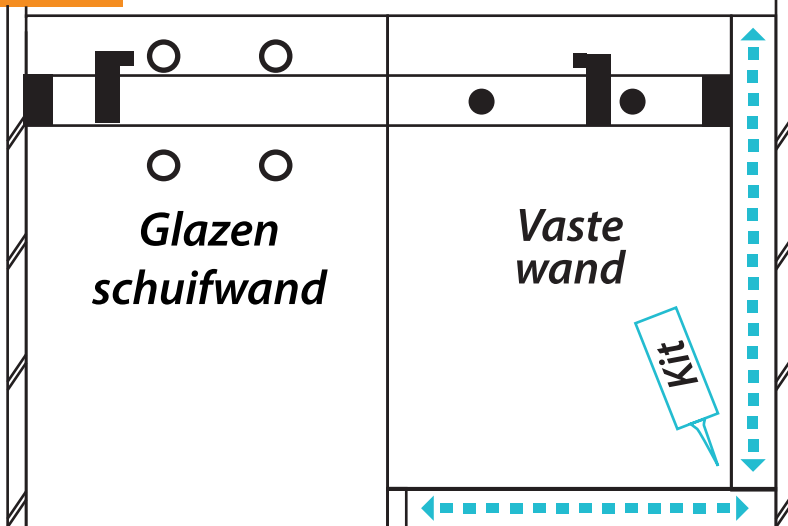

Je moet nog één dingetje doen voordat je kunt gaan genieten van jouw welverdiende douche: het afkitten van de vaste wand. Werk de naad van de U-profielen aan zowel de binnenkant als de buitenkant van de U-profielen zorgvuldig af.

Door dit aan beide kanten te doen staat de vaste glazen wand netjes in het midden en kan het niet gaan klapperen tegen het U-profiel aan. Zo krijgt jouw glazen schuifdeur voor de douche de nette afwerking die het verdient.

Wat doet Glasdiscount?

Glasdiscount is een online full-service glasgroothandel die sinds 2004 producten levert en diensten verleent aan particulieren en de zakelijke sector.

Door de hoogwaardige kwaliteit van onze producten en service zijn wij al snel marktleider geworden in Nederland. Deze titel dragen wij dan ook met trots. Kwaliteit en service staan bij ons voorop.

Meer informatie: Glasdiscount.nl
E-mail: info@glasdiscount.nl

Glasdiscount verkoopt enkel-, dubbel- en speciaal glas, maar ook lichtstraten, voorzetramen, spiegels, beloopglas, veranda's, glas voor douches en glasbenodigdheden.

Mocht je vragen hebben, schroom dan niet om contact met ons op te nemen via het bovenstaande e-mailadres. Wij staan voor je klaar.

